

Willkommen in  
Rheinland-Pfalz:  
**Ihr Wegweiser  
für einen  
erfolgreichen  
Start**

**WELCOME CENTER**  
Rheinland-Pfalz

# Herzlich willkommen in Rheinland-Pfalz!

**Liebe neue Kollegin, lieber neuer Kollege,  
wir freuen uns sehr, Sie in unserem Team  
begrüßen zu dürfen!**

Diese Mappe soll Ihnen bei Ihrem erfolgreichen Start in Rheinland-Pfalz helfen. Sie ist Ihr persönlicher Wegweiser für alles Wichtige: von der Wohnungssuche über Behördengänge bis hin zu Freizeittipps.

Sie müssen nichts davon allein bewältigen: Wir stehen an Ihrer Seite und unterstützen Sie bei Ihren ersten Schritten. In dieser Mappe finden Sie zudem wichtige Anlaufstellen, die Ihnen weiterhelfen können.

Herzliche Grüße und einen guten Start, Ihr

# Inhalt

<b>Teil 1: Ankommen &amp; Loslegen – alles Wichtige für Ihren Start in Rheinland-Pfalz</b>	<b>5</b>
Ihr neuer Arbeitsplatz: Informationen & Ansprechpersonen	5
Tipps für Ihre Wohnungssuche	7
Von der Wohnungssuche zum Mietvertrag	8
Anmeldung bei der Meldebehörde: Ihr erster offizieller Schritt	9
Die Ausländerbehörde: wichtige Anlaufstelle für Ihren Aufenthalt	10
Steuer-Identifikationsnummer: Ihr Weg ins deutsche Steuersystem	11
Bankkonto eröffnen: unverzichtbar für Ihren Alltag	12
Telefon, Internet & Rundfunkbeitrag: bestens vernetzt	12
Ihr Schutznetz: Krankenversicherung, Rente, Arbeitslosigkeit, Pflege	13
Freiwillige Versicherungen: sinnvolle Ergänzungen für Ihre Absicherung	14
Arztbesuche & medizinisches System: So funktioniert die Gesundheitsversorgung	15
<b>Teil 2: Leben &amp; Alltag – Rheinland-Pfalz entdecken und genießen</b>	<b>16</b>
Sprache & Integration: Deutsch lernen und vernetzen	16
Öffentliche Verkehrsmittel: flexibel und umweltfreundlich mit Bus und Bahn unterwegs	17
Führerschein und Autofahren: Das ist wichtig	18
Mülltrennung & Recycling: So funktioniert es in Deutschland	19
Freizeitangebote: Entdecken Sie die Vielfalt der Region	20
Beispiele für nützliche Apps im Alltag	21

<b>Teil 3: Familien in Rheinland-Pfalz – gemeinsam ankommen und wachsen</b>	<b>22</b>
Kinderbetreuung & Bildung: beste Chancen für Ihre Kinder	22
Von der Grundschule bis zum Schulabschluss: unser Bildungssystem	22
Kindergeld: Ihr Anspruch auf finanzielle Unterstützung	23
<b>Teil 4: Wichtige Adressen &amp; weiterführende Informationen</b>	<b>24</b>
Polizei, Feuerwehr, medizinischer Notfall: im Ernstfall schnell Hilfe erhalten	24
Ihre Anlaufstelle: das Welcome Center Rheinland-Pfalz	24
<b>Impressum</b>	<b>25</b>



## Teil 1:

Ankommen & Loslegen – alles Wichtige  
für Ihren Start in Rheinland-Pfalz

### **Ihr neuer Arbeitsplatz: Informationen & Ansprechpersonen**

**Ihr Arbeitsplatz im Überblick** (Ergänzung durch das Unternehmen)

**Wichtige Ansprechpersonen im Unternehmen** (Ergänzung durch das Unternehmen)

Die Beratungsstelle „Faire Integration“ berät Sie zu Ihren Rechten als Arbeitnehmer oder Arbeitnehmerin aus dem Ausland. Weitere Informationen erhalten Sie unter [make-it-in.rlp.de/fuer-fachkraefte](https://make-it-in.rlp.de/fuer-fachkraefte)

**Platz für Ihre eigenen Notizen**



# Tipps für Ihre Wohnungssuche

Die Preise und das Angebot für Wohnungen und Häuser sind in Deutschland sehr unterschiedlich. Auf dem Land ist Wohnraum oft günstiger als in der Stadt.

## Hier eine Auswahl bekannter Internetplattformen zur Wohnungssuche:

### **immobilienscout24.de**

- Größtes Immobilienportal in Deutschland, viele Miet- und Kaufangebote
- Filter für möblierte Wohnungen und Wohnen auf Zeit

### **immowelt.de**

- Große Datenbank für Miet- und Kaufobjekte
- Filter für möblierte Wohnungen
- Infos und Tools für Umzug und Mietrecht

### **kleinanzeigen.de**

- Viele private Angebote, oft günstiger
- Direkter Kontakt zu Vermieterinnen und Vermietern, aber Vorsicht vor Betrug

### **wg-gesucht.de**

- Speziell für WG-Zimmer und Zwischenmiete
- Plattform auch auf Englisch nutzbar

### **vrn-immo.de**

- Regionale Immobilienplattform der VRM für die Rhein-Main-Region
- Vielfältige Angebote zum Mieten, Kaufen und für Gewerbeobjekte in der Region (z. B. Mainz, Wiesbaden)

### **immo.rheinpfalz.de**

- Immobilienportal der Rheinpfalz für die Pfalz
- Umfassende Auswahl an Miet- und Kaufobjekten in der Region (z. B. Ludwigshafen, Kaiserslautern)

## **Social Media**

Nutzen Sie Wohnungsangebote in privaten Social-Media-Gruppen Ihrer Stadt oder Region.

## **Netzwerk**

Fragen Sie Ihre neuen Kolleginnen und Kollegen, ob jemand von einer freien Wohnung gehört hat.

## Besonderheit: Wohngemeinschaften (WGs)

In Deutschland wohnen vor allem junge Menschen in Wohngemeinschaften, kurz WGs. Das bedeutet: Mehrere Personen teilen sich eine Wohnung. Jede oder jeder hat ein eigenes Zimmer, aber Küche, Bad und Wohnzimmer nutzen alle gemeinsam. Eine WG ist eine gute Möglichkeit, um schnell Kontakte zu knüpfen und sich am neuen Ort einzuleben.

## Von der Wohnungssuche zum Mietvertrag

Haben Sie eine passende Wohnung gefunden? Dann nehmen Sie direkt Kontakt mit der Vermieterin oder dem Vermieter auf und bitten Sie um einen Besichtigungstermin.

Bringen Sie zur Besichtigung wichtige Unterlagen mit, zum Beispiel Ihren Pass, Arbeitsvertrag oder Gehaltsnachweise.

Wenn Sie eine Zusage für die Wohnung erhalten, unterschreiben Sie und der Vermieter oder die Vermieterin einen Mietvertrag. Darin sind alle wichtigen Punkte festgehalten: Mietbeginn,

Mietpreis und weitere Details. Sie erhalten dann auch eine Wohnungsgeberbescheinigung, die Sie für die Anmeldung beim Einwohnermeldeamt brauchen.

In Deutschland gibt es eine Kaltmiete und eine Warmmiete.

- **Kaltmiete:** der Grundmietpreis für die Wohnung
- **Warmmiete:** Kaltmiete und Nebenkosten (z. B. Wasser, Heizung, Müll)

Strom, Wärme und Internetzugang sind meistens nicht in der Warmmiete enthalten. Sie wählen den Anbieter selbst und schließen einen Vertrag ab. Es gibt viele Anbieter mit unterschiedlichen Preisen. Vergleichen lohnt sich, zum Beispiel über Online-Vergleichsportale.

In Deutschland sind Mietwohnungen in der Regel nicht möbliert, das gilt auch für Küchenmöbel und Küchengeräte wie Herd oder Kühlschrank. Manche Wohnungen enthalten bereits eine Einbauküche. Diese ist entweder Teil der Miete oder kann gegen eine Abstandsanzahlung übernommen werden.



## Anmeldung bei der Meldebehörde: Ihr erster offizieller Schritt

**Nach Ihrem Umzug in eine neue Wohnung folgt ein wichtiger nächster Schritt: Sie und ggfs. Ihre Familienmitglieder melden Ihren neuen Wohnsitz an. Vereinbaren Sie dafür einen Termin in der Meldebehörde Ihrer Gemeinde oder Ihrer Stadt.**

**Die Adressen und Kontaktdaten finden Sie auf der Website [service.rlp.de](https://service.rlp.de)**

- Geben Sie den Suchbegriff „Wohnort – Anmeldung der alleinigen Wohnung oder der Hauptwohnung“ ein.

Meistens können Sie online einen Termin buchen. Die Anmeldung sollte innerhalb von zwei Wochen nach Ihrem Einzug erfolgen.

**Für Ihren Termin benötigen Sie:**

- einen gültigen Personalausweis oder Reisepass und
- eine Wohnungsgeberbescheinigung, die Ihr Vermieter oder Ihre Vermieterin zuvor ausgefüllt hat.

Den Vordruck für die Wohnungsgeberbescheinigung können Sie in der Regel auf der Website Ihrer Stadt oder Gemeinde herunterladen.

Wenn Sie zunächst in einer Übergangsunterkunft wohnen, können Sie auch diese Adresse oder, nach Absprache, die Ihres Arbeitgebers nutzen. Fragen Sie dazu vorab bei Ihrer zuständigen Meldebehörde nach.

Nach erfolgreicher Anmeldung erhalten Sie eine Meldebescheinigung. Bewahren Sie dieses wichtige Dokument gut auf, da Sie es noch für verschiedene Behördengänge benötigen.



# Die Ausländerbehörde: wichtige Anlaufstelle für Ihren Aufenthalt

**Wenn Sie aus einem Land außerhalb des Europäischen Wirtschaftsraums oder der Schweiz kommen, benötigen Sie einen Aufenthaltstitel für das Leben und Arbeiten in Deutschland.**

## **Für Personen mit Einreisevisum:**

Sie sind mit einem Visum nach Deutschland eingereist? Dann sollten Sie zeitnah einen Aufenthaltstitel bei der für Sie zuständigen Ausländerbehörde beantragen. Dies gilt auch für alle Familienangehörigen, die Sie begleiten. Visa sind in der Regel zwölf Monate gültig. Warten Sie mit dem Antrag also nicht zu lange, da es aufgrund hoher Auslastung zu Verzögerungen kommen kann.

## **Für Personen ohne Einreisevisum:**

Staatsangehörige aus bestimmten Ländern (zum Beispiel Australien, Israel, Japan, Kanada, Südkorea, Neuseeland, Großbritannien oder den USA) dürfen ohne Visum nach Deutschland einreisen. Aber Achtung: Diese visumfreie Einreise gilt nicht für alle Aufenthaltzwecke. Für ein Studium oder eine Ausbildung brauchen Sie in vielen Fällen bereits vor der Einreise ein Visum. Informieren Sie sich vor Ihrer Einreise beim Welcome Center Rheinland-Pfalz oder beim Auswärtigen Amt.

**Zudem gilt:** Wenn Sie visumfrei einreisen dürfen und in Deutschland eine Erwerbstätigkeit, eine Ausbildung oder ein Studium aufnehmen möchten, müssen Sie vor dem ersten Arbeits-, Ausbildungs- oder Studientag einen Aufenthaltstitel bei der für Sie zuständigen Ausländerbehörde beantragen.

## **Für den Antrag benötigen Sie normalerweise:**

- Ihren gültigen Reisepass
- ein biometrisches Passfoto
- die Meldebescheinigung des Einwohnermeldeamtes
- Ihren Mietvertrag
- eine Bescheinigung Ihrer Krankenversicherung
- Ihren Arbeits- oder Ausbildungsvertrag oder die Immatrikulationsbescheinigung Ihrer Hochschule

Je nach individuellem Fall und Zweck des Aufenthalts können weitere Unterlagen erforderlich sein. Der Aufenthaltstitel wird entsprechend Ihrem Aufenthaltzweck erteilt und als elektronische Karte ausgestellt. Detaillierte Informationen erhalten Sie auch im Serviceportal Rheinland-Pfalz [service.rlp.de](https://service.rlp.de).

## Steuer-Identifikationsnummer: Ihr Weg ins deutsche Steuersystem

**In Deutschland finanzieren verschiedene Steuern unser Gemeinwesen. Dazu gehören die Mehrwertsteuer beim Einkaufen, die Kfz-Steuer für Autos und die Energiesteuer. Diese Steuergelder ermöglichen wichtige Leistungen für alle: Schulen und Universitäten, Straßen und öffentliche Verkehrsmittel.**

Für Sie als Arbeitnehmerin oder Arbeitnehmer ist besonders die **Einkommensteuer** relevant. Diese fällt auf Ihre Einkünfte innerhalb eines Kalenderjahres an. Als Angestellte oder Angestellter müssen Sie sich nicht selbst darum kümmern. Ihr Arbeitgeber zieht die Steuer in Form der Lohnsteuer automatisch von Ihrem Bruttogehalt ab und überweist diese direkt ans Finanzamt.

Nach Jahresende haben Sie die Möglichkeit, eine Steuererklärung einzureichen. Darin können Sie Ihre Einkünfte und bestimmte Ausgaben angeben. In vielen Fällen bekommen Sie dadurch Geld zurück.

Das Finanzamt prüft, ob Sie zu viel Steuern gezahlt haben, und erstattet Ihnen gegebenenfalls einen Teil zurück.

Damit das Finanzamt Ihre Steuerdaten zuordnen kann, brauchen Sie eine **Steuer-Identifikationsnummer**. Diese bekommen Sie automatisch per Post, sobald Sie sich bei der Meldebehörde angemeldet haben.

Weitere Informationen zum deutschen Steuersystem finden Sie auch auf [handbookgermany.de](https://www.handbookgermany.de)



## Bankkonto eröffnen: unverzichtbar für Ihren Alltag

Für Ihren Alltag in Deutschland ist ein Bankkonto (Girokonto) unverzichtbar. Sie benötigen es zum Beispiel für Mietzahlungen und um Ihr Gehalt zu empfangen.

### Um ein Konto zu eröffnen, benötigen Sie folgende Dokumente:

- Ihren gültigen Reisepass
- Ihre Aufenthaltserlaubnis
- die Meldebescheinigung
- eine Lohnbescheinigung (je nach Kontoart)
- Ihre Steuer-Identifikationsnummer (falls bereits vorhanden)

**Ein Tipp:** Vergleichen Sie verschiedene Banken, bevor Sie sich für ein Konto entscheiden. Die Gebühren und Leistungen können sich deutlich unterscheiden – besonders bei der monatlichen Kontoführung oder bei Überweisungen ins außereuropäische Ausland. Bedenken Sie auch, dass in Deutschland noch häufig mit Bargeld bezahlt wird. Sie sollten daher darauf achten, eine Bank auszuwählen, bei der es möglich ist, in der Nähe Ihres Wohnorts kostenfrei Geld von Ihrem Konto abzuheben.

## Telefon, Internet & Rundfunkbeitrag: bestens vernetzt

### Mobilfunk nutzen

Um nach Ihrer Ankunft in Deutschland sofort kommunizieren zu können, haben Sie zwei Möglichkeiten:

- **Prepaid-SIM-Karte:** Diese bekommen Sie in Supermärkten, Drogerien und Tankstellen. Sie laden Guthaben auf und haben volle Kostenkontrolle. Wenn Sie bereits ein Mobilfunkgerät besitzen, ist dies meistens die günstigere Lösung.
- **Handyvertrag:** Sie zahlen einen festen monatlichen Betrag für ein bestimmtes Datenvolumen und Telefonminuten. Es gibt viele Anbieter mit unterschiedlichen Tarifen – ein Vergleich im Internet lohnt sich. In Kombination mit einem Vertrag erhalten Sie auch günstige Angebote für Mobilfunkgeräte.

### Internet und Telefon für Ihre Wohnung

Für Ihre Wohnung können Sie günstige Kombi-Pakete aus Internetzugang und Festnetztelefonie buchen. Treten Sie frühzeitig mit einem Anbieter in Kontakt, idealerweise schon vor Ihrem Umzug. Nutzen Sie Online-Vergleichsportale, um das beste Angebot zu finden.

### Monatlicher Rundfunkbeitrag

In Deutschland zahlt jeder Haushalt den sogenannten Rundfunkbeitrag, unabhängig davon, ob Sie tatsächlich Fernsehen, Radio oder Internet nutzen. Es kommt auch nicht darauf an, wie viele Personen in der Wohnung leben oder wie viele Geräte vorhanden sind. Nach Ihrem Umzug müssen Sie sich innerhalb eines Monats beim Beitragsservice anmelden.

**Alle Informationen dazu finden Sie unter:**  
[rundfunkbeitrag.de](https://www.rundfunkbeitrag.de)

# Ihr Schutznetz: Krankenversicherung, Rente, Arbeitslosigkeit, Pflege

**Arbeitnehmende in Deutschland genießen einen umfassenden Schutz durch die fünf gesetzlichen Sozialversicherungen. Diese Versicherungen schützen Sie vor finanziellen Risiken durch Krankheit, Pflegebedürftigkeit, Alter, Unfälle und Arbeitslosigkeit.**

## Soziale Absicherung im Überblick

- Krankenversicherung: deckt Ihre medizinische Versorgung
- Pflegeversicherung: unterstützt bei Pflegebedürftigkeit
- Rentenversicherung: sichert Ihr Einkommen im Alter
- Unfallversicherung: schützt bei Arbeitsunfällen
- Arbeitslosenversicherung: hilft finanziell bei Jobverlust

## Beitragszahlung – ganz einfach

Für die gesetzlichen Versicherungen zahlen Sie einen bestimmten Prozentsatz Ihres Gehalts. Ihr Arbeitgeber zieht die Beiträge in der Regel automatisch von Ihrem Bruttogehalt ab und leitet diese an die Versicherungen weiter.

## Kranken- und Pflegeversicherung – Ihre Wahl

Bei der Kranken- und Pflegeversicherung haben Sie die freie Wahl: Anders als bei den anderen Versicherungen müssen Sie sich hier für einen Anbieter entscheiden. Es gibt viele gesetzliche und private Kranken- und Pflegeversicherungen mit unterschiedlichen Zusatzleistungen.

Besonders vorteilhaft bei den gesetzlichen Krankenkassen: Kinder können immer gratis mitversichert werden, ebenso Ehepartner oder Ehepartnerinnen, wenn diese kein oder nur ein geringes eigenes Einkommen haben.

## Eine Liste aller gesetzlichen Krankenkassen finden Sie hier:

[gkv-spitzenverband.de/krankenkassen](https://gkv-spitzenverband.de/krankenkassen)

Ab einem bestimmten Einkommen können Sie sich auch für eine private Krankenversicherung entscheiden. Dann zahlen Sie eine Prämie, die von Ihrem Alter abhängt.

# Freiwillige Versicherungen: sinnvolle Ergänzungen für Ihre Absicherung

Neben den gesetzlichen Pflichtversicherungen gibt es in Deutschland wichtige freiwillige Versicherungen, die Ihnen zusätzlichen Schutz bieten.

## Haftpflichtversicherung – absolut wichtig

Die Haftpflichtversicherung ist eine der wichtigsten freiwilligen Versicherungen in Deutschland. Diese schützt Sie finanziell, wenn Sie versehentlich anderen Menschen oder deren Eigentum Schaden zufügen.

Vorteile auf einen Blick

- **Bezahlbar:** Die jährlichen Beiträge sind recht günstig.
- **Familienschutz:** In der Regel sind Ihr Ehepartner oder Ihre Ehepartnerin sowie Ihre Kinder automatisch mitversichert.
- **Hohe Deckungssummen:** Das schützt Sie vor potenziell existenzbedrohenden Schadenersatzforderungen.

## Hausratversicherung – Schutz für Ihr Eigentum

Mit einer Hausratversicherung schützen Sie alle Gegenstände in Ihrem Wohnraum bei:

- Einbruch und Diebstahl
- Feuer und Brandschäden
- Wasserschäden (z. B. durch geplatzte Rohre)

Die Kosten richten sich nach der Größe Ihrer Wohnung oder Ihres Hauses und dem Wert Ihres Hausrats.

Haftpflicht- und Hausratversicherungen sind in Deutschland sehr verbreitet.



# Arztbesuche & medizinisches System: So funktioniert die Gesundheitsversorgung

Deutschland bietet ein sehr gutes Gesundheitssystem, auch hier in Rheinland-Pfalz.

## Bei Krankheit oder Beschwerden

Wenn Sie krank sind, ist Ihre erste Anlaufstelle normalerweise eine Praxis für Allgemeinmedizin. Dort untersucht Sie der sogenannte Hausarzt oder die Hausärztin und überweist Sie bei Bedarf an eine Fachpraxis.

Sie können auch direkt Termine für Vorsorgeuntersuchungen vereinbaren, zum Beispiel beim Augenarzt, bei der Zahnärztin oder einer orthopädischen Praxis.

## Arztsuche leicht gemacht:

Finden Sie eine Praxis in Ihrer Nähe unter [arztsuche.116117.de](https://www.arztsuche.116117.de)

## Wenn Sie außerhalb der Sprechzeiten Hilfe brauchen

Sind Sie außerhalb der regulären Sprechzeiten erkrankt und benötigen dringend medizinische Hilfe? Dann wenden Sie sich an den ärztlichen Bereitschaftsdienst:

## kostenfreie Rufnummer: 116 117

Hier erfahren Sie, welche Ärzte und Ärztinnen sowie Apotheken in Ihrer Nähe Bereitschaftsdienst haben.

## In lebensbedrohlichen Notfällen

Bei lebensbedrohlichen Situationen wie Herzinfarkt, Schlaganfall oder schweren Unfällen: Rufen Sie sofort den Rettungsdienst!

## Notruf: 112

(deutschlandweit, rund um die Uhr erreichbar)

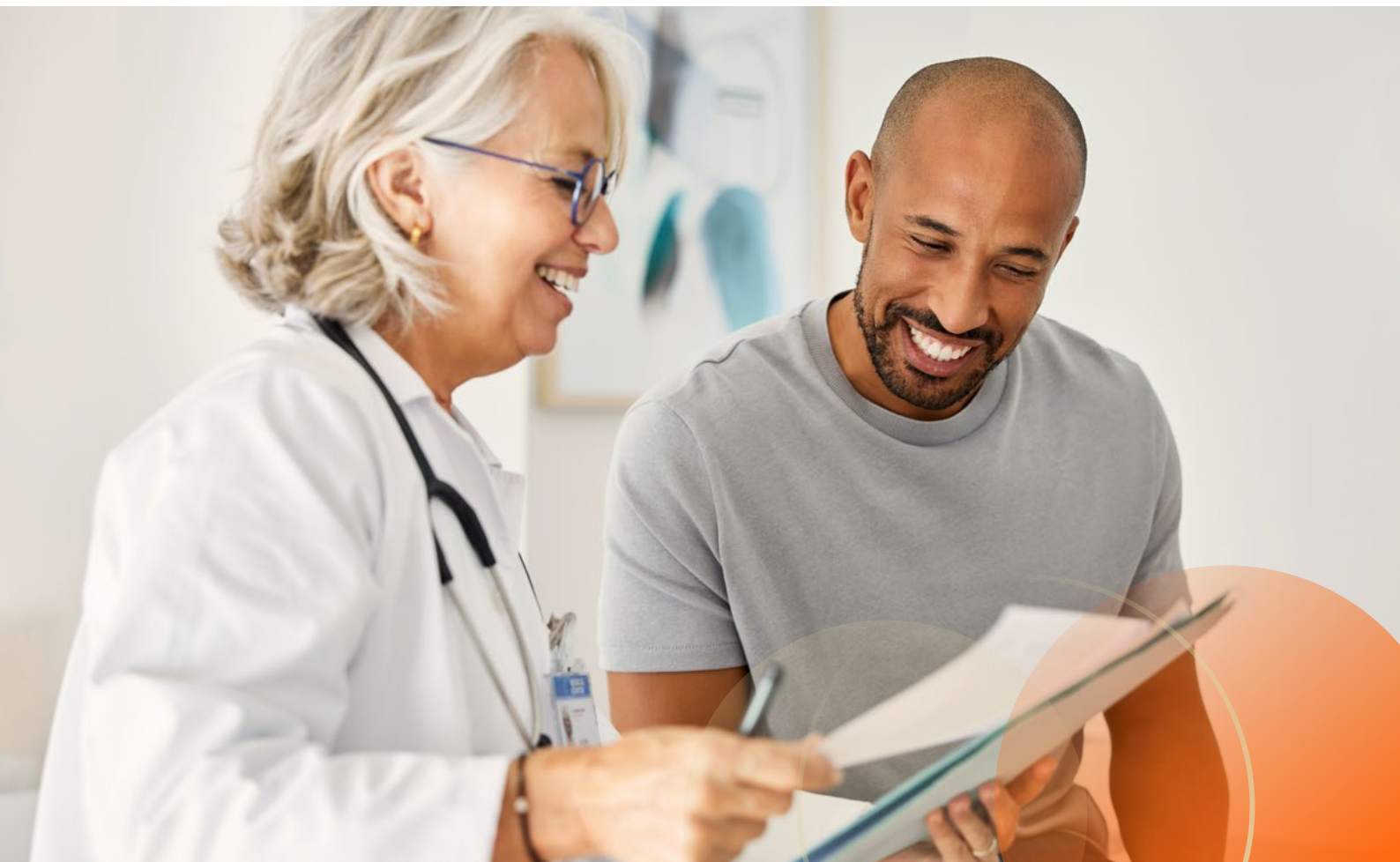

## Teil 2:

# Leben & Alltag – Rheinland-Pfalz entdecken und genießen

## Sprache & Integration: Deutsch lernen und vernetzen

### Sprachkurse für jeden Bedarf

Wenn Sie Ihre Deutschkenntnisse verbessern möchten, haben Sie viele Möglichkeiten:

- Sprachschulen bieten berufsbegleitende Kurse an, die Sie neben Ihrer Arbeit besuchen können. Hier finden Sie auch Intensivkurse für schnelle Fortschritte.
- Volkshochschulen (VHS) sind eine günstige Alternative. Unter [vhs-rlp.de](https://www.vhs-rlp.de) finden Sie Kurse in Ihrer Nähe – für den Einstieg sowie zum weiteren Lernen und Üben.
- Integrationskurse vermitteln nicht nur die Sprache, sondern auch Wissen über deutsche Kultur und Alltag. Informationen dazu finden Sie unter [service.rlp.de](https://www.service.rlp.de).
- Berufssprachkurse vermitteln berufsbezogene Sprachkenntnisse. Sprechen Sie darüber mit Ihrem Arbeitgeber, der Sie für den Kurs anmelden kann. Eine eigene Anmeldung ist nicht möglich.

### Deutsch im Alltag üben

Die besten Fortschritte machen Sie, wenn Sie Deutsch auch außerhalb des Unterrichts nutzen:

- Sprechen Sie mit Ihren Kollegen und Kolleginnen auf Deutsch.
- Plaudern Sie mit Ihren Nachbarn und Nachbarinnen.
- Schauen Sie deutsche Filme mit Untertiteln.
- Hören Sie deutsche Musik oder Podcasts.

Trauen Sie sich, Deutsch zu sprechen, auch wenn es noch nicht perfekt ist! Die meisten Menschen freuen sich, wenn Sie ihre Sprache lernen möchten, und helfen Ihnen gerne.

# Öffentliche Verkehrsmittel: flexibel und umweltfreundlich mit Bus und Bahn unterwegs

## Mit dem Zug

Das gut ausgebaute Schienennetz verbindet die großen Städte mit den ländlichen Gebieten. Mit dem Zug reisen Sie auch bequem in die Nachbarländer Frankreich, Belgien und Luxemburg.

Tickets können Sie hier kaufen:

- online unter [bahn.de](https://www.bahn.de)
- an den Bahnhöfen vor Ort

## Im Nahverkehr

Wenn Sie regelmäßig Bus und Bahn nutzen, lohnt sich ein Monatsticket oder das Deutschlandticket. Mit diesen Tickets können Sie das Nahverkehrsangebot einen Monat zum Festpreis nutzen und dadurch viel Geld sparen. Diese Tickets sind auch im monatlich kündbaren Abo verfügbar: Ihr Ticket

verlängert sich automatisch um einen weiteren Monat, sodass Sie nicht jedes Mal eine neue Fahrkarte kaufen müssen.

Mit dem Deutschlandticket können Sie bundesweit im Nahverkehr fahren. Dazu gehören Busse, Straßenbahnen, Regionalbahnen oder Regional-express-Züge in ganz Deutschland.

## Mit dem Fahrrad

Lieben Sie das Radfahren? Dann können Sie unsere wunderschönen Fahrradwege genießen. Mit dem Rad sind Sie nicht nur umweltfreundlich unterwegs, sondern erleben auch herrliche Ausblicke.

Planen Sie Ihre Radtouren ganz einfach unter [tourenplaner-rheinland-pfalz.de](https://www.tourenplaner-rheinland-pfalz.de) und entdecken Sie die schönsten Ecken von Rheinland-Pfalz. Auch das Netz mit Radstrecken für Berufspendlerinnen und -pendler wird stetig ausgebaut.

# Führerschein und Autofahren: Das ist wichtig

## Ihr Führerschein in Deutschland

Um in Deutschland Auto fahren zu dürfen, brauchen Sie einen gültigen Führerschein. Dabei gelten unterschiedliche Regeln je nach Ihrem Herkunftsland.

## Für EU-Bürger und einige weitere Länder

Kommen Sie aus einem EU-Land, Liechtenstein, Norwegen, Island oder Großbritannien? Dann können Sie Ihren Führerschein ohne Umschreibung weiter nutzen.

## Für alle anderen Länder

Stammt Ihr Führerschein aus einem anderen Land? Dann gilt er in Deutschland zunächst für sechs Monate. Danach benötigen Sie einen deutschen Führerschein.

## Je nach Herkunftsland müssen Sie dafür:

- nur einen Umtausch bei einer örtlich zuständigen Fahrerlaubnisbehörde (Kreisverwaltung; in großen kreisangehörigen oder kreisfreien Städten die Stadtverwaltung) beantragen oder
- eine theoretische und/oder praktische Prüfung ablegen.

## Bei Fahrten immer dabeihaben

Denken Sie daran: Bei Verkehrskontrollen müssen Sie nicht nur Ihren Führerschein, sondern auch den Fahrzeugschein (Zulassungsbescheinigung Teil I) Ihres Autos vorzeigen können.

Wenn Sie noch keinen Führerschein besitzen, können Sie das Autofahren in einer privaten Fahrschule erlernen.



# Mülltrennung & Recycling: So funktioniert es in Deutschland

## Umweltschutz durch richtige Mülltrennung

In Deutschland hat Umweltschutz einen hohen Stellenwert. Ein wichtiger Teil davon ist die Mülltrennung, damit wertvolle Rohstoffe wiederverwendet werden können.

### Die wichtigsten Müllarten und wo man sie entsorgt

**Papier & Karton** (blaue/grüne Tonne):  
Zeitungen, Zeitschriften, Verpackungen aus Papier und Pappe, Briefumschläge

**Verpackungen** (gelbe Tonne/gelber Sack):  
Plastikverpackungen, Konservendosen, Getränkekartons, Joghurtbecher (Foliendeckel abziehen und ebenfalls in den Verpackungsmüll geben)

**Restmüll** (schwarze/grauere Tonne):  
Verdorbene Lebensmittel, Hygieneartikel, Staubsaugerbeutel, Zigarettenkippen

**Glas:**  
In öffentliche Glascontainer werfen, nach Farben sortiert (weiß, grün, braun)

**Bioabfall** (braune Tonne, falls vorhanden):  
Obst- und Gemüsereste, Kaffeesatz, Gartenabfälle

Die genauen Regeln können je nach Wohnort etwas unterschiedlich sein. Fragen Sie Ihre Nachbarn und Nachbarinnen, Ihren Vermieter oder Ihre Vermieterin oder informieren Sie sich bei Ihrer Gemeinde oder Stadt. Viele Kommunen bieten auch hilfreiche Informationen auf ihren Websites an.

## Pfandsystem: einfach und umweltfreundlich

In Deutschland gibt es ein praktisches Pfandsystem für viele Getränkeverpackungen. Das schont die Umwelt und fördert das Recycling.

### Wie es funktioniert

Beim Kauf bestimmter Getränke in Glas- oder Plastikflaschen sowie Getränkedosen zahlen Sie einen kleinen Betrag extra: das Pfand. Dieser Pfandbetrag liegt zwischen 8 und 25 Cent pro Flasche oder Dose.

An speziellen Pfandautomaten im Supermarkt geben Sie die leeren Flaschen und Dosen nach dem Gebrauch wieder ab. Sie erhalten einen Bon mit dem Pfandbetrag, den Sie an der Kasse einlösen oder mit Ihrem Einkauf verrechnen können.

**Tipp:** Achten Sie beim Kauf auf ein Pfandsymbol auf dem Etikett. Nicht alle Flaschen sind pfandpflichtig. Zum Beispiel haben Weinflaschen meist kein Pfand, sie werden im Altglas-Container entsorgt.

## Freizeitangebote: Entdecken Sie die Vielfalt der Region

Rheinland-Pfalz ist ein Paradies für Freizeitaktivitäten: Hier finden Sie für jeden Geschmack das passende Angebot.

### Lebendige Städte erleben

Rheinland-Pfalz hat viele sehenswerte Städte mit Geschichte, Kultur und jeder Menge Lebensfreude, zum Beispiel:

- Koblenz mit seinem berühmten Deutschen Eck, wo Rhein und Mosel zusammenfließen
- Mainz mit seiner historischen Altstadt und lebendigen Fastnachtstradition
- Trier mit beeindruckenden römischen Bauwerken wie der Porta Nigra

### Genuss für alle Sinne

Rheinland-Pfalz ist Weinland: 6 der 13 deutschen Weinanbaugebiete liegen hier. Probieren Sie unsere Spezialitäten in gemütlichen Weinstuben und Restaurants mit regionaler Küche, bei Weinproben in lokalen Weingütern oder bei zahlreichen Weinfesten über das ganze Jahr verteilt.

### Kulturelle Schätze

Entdecken Sie die UNESCO-Welterbestätten – jede ist ein einzigartiges Erlebnis:

- das romantische Obere Mittelrheintal zwischen Bingen und Koblenz
- der Dom zu Speyer
- die römischen Baudenkmäler in Trier
- die Städte Speyer, Worms und Mainz
- der niedergermanische Limes, ein römischer Grenzwall
- das historische Kurviertel Bad Ems



## Aktiv in der Natur

Die abwechslungsreiche rheinland-pfälzische Landschaft lädt zu vielfältigen Outdoor-Aktivitäten ein:

Auf gut markierten Wegen können Sie durch Wälder und Mittelgebirge wandern. Hoch aufragende Felsregionen bieten Herausforderungen für Kletterfans und unsere malerischen Flüsse eignen sich bestens für Kanutouren. Falls Sie lieber auf dem Fahrrad unterwegs sind, bieten spannende Trails viel Fahrspaß für Mountainbikes.

**Mehr Informationen und Inspirationen finden Sie unter: [rlp-tourismus.com](http://rlp-tourismus.com)**

## Vereine und Ehrenamt: Knüpfen Sie Kontakte und engagieren Sie sich

In Deutschland spielen Vereine und ehrenamtliches Engagement eine große Rolle im gesellschaftlichen Leben. Sie sind eine hervorragende Möglichkeit, schnell Anschluss zu finden, neue Leute kennenzulernen, Hobbys zu teilen und gleichzeitig Ihre Deutschkenntnisse zu verbessern.

**Vereine und Ehrenämter in Ihrer Nähe finden Sie unter: [wir-tun-was.rlp.de/vereins-datenbank](http://wir-tun-was.rlp.de/vereins-datenbank)**

## Beispiele für nützliche Apps im Alltag

### DB Navigator

Mit der App „DB Navigator“ können Sie einfach Bus- und Zugverbindungen in Deutschland und im benachbarten Ausland suchen. Sie können direkt in der App Fahrkarten kaufen und auf dem Handy speichern. Außerdem zeigt die App, ob Busse und Züge pünktlich sind. So hilft die App, eine Reise in Deutschland bequem und sicher zu planen.

### Rheinland-Pfalz erleben

„Rheinland-Pfalz erleben“ ist eine App für Menschen, die die Region entdecken wollen. In der App findet man viele Ideen für Ausflüge, Wanderungen, Fahrradtouren und Veranstaltungen. Sie sehen, was es zu erleben gibt, wo schöne Orte sind und wie man hinkommt. Die App hilft, einen freien Tag in Rheinland-Pfalz spannend und einfach zu planen.

## Teil 3:

# Familien in Rheinland-Pfalz – gemeinsam ankommen und wachsen

## Kinderbetreuung & Bildung: beste Chancen für Ihre Kinder

In Deutschland haben Sie verschiedene Möglichkeiten, Ihre kleinen Kinder betreuen zu lassen:

### Betreuungsangebote für Kinder unter sechs Jahren

- **Kinderkrippen** für Babys und Kleinkinder bis drei Jahre
- **Kindergärten** für Kinder von drei bis sechs Jahren
- **Tagesmütter und -väter** als flexible Alternative zur institutionellen Betreuung

### Kosten und Anmeldung

- Öffentliche Kindertagesstätten sind in Rheinland-Pfalz für alle Kinder ab zwei Jahren **kostenfrei**.
- Private Kindertagesstätten erheben in der Regel Betreuungsgebühren.
- **Wichtiger Tipp:** Melden Sie Ihr Kind frühzeitig an, denn die Plätze sind oft begrenzt.

Weitere Informationen zu Kindertagesstätten in Rheinland-Pfalz finden Sie unter: [kita.rlp.de](http://kita.rlp.de)

## Von der Grundschule bis zum Schulabschluss: unser Bildungssystem

### Schulpflicht in Deutschland

In Deutschland müssen alle Kinder zur Schule gehen. Die Schulpflicht beginnt für Kinder, die bis zum 31. August eines Jahres sechs Jahre alt werden.

### Der Bildungsweg Ihres Kindes

#### Grundschule (1. bis 4. Klasse)

- Hier lernen die Kinder die Grundlagen: Lesen, Schreiben, Rechnen und vieles mehr.
- Außerdem bereitet die Grundschule auf den Übergang zu weiterführenden Schulen vor.

## Weiterführende Schulen (ab 5. Klasse)

- In weiterführenden Schulen können Schülerinnen und Schüler einen ersten Schulabschluss nach der 9. Klasse und einen zweiten Schulabschluss nach der 10. Klasse erreichen. Einen weiteren Schulabschluss, der zu einem Studium berechtigt, können sie nach 12 oder 13 Schuljahren erreichen.
- Alle Schulabschlüsse können auch mit einer bestandenen dualen Berufsausbildung erreicht werden, manche nur unter bestimmten weiteren Voraussetzungen.

Grundsätzlich können Sie die weiterführende Schule Ihres Kindes frei wählen. Es gibt auch zahlreiche private Schulen, für die Gebühren anfallen.

## Kindergeld: Ihr Anspruch auf finanzielle Unterstützung

### Was ist Kindergeld?

In Deutschland unterstützt der Staat Familien mit Kindern durch das Kindergeld. Diese monatliche Zahlung hilft Ihnen bei der grundlegenden Versorgung Ihrer Kinder.

### Wer hat Anspruch?

Kindergeld steht grundsätzlich allen Familien mit Kindern zu, die in Deutschland leben. Auch ausländische Familien können Anspruch haben, wenn sie bestimmte Voraussetzungen erfüllen.

## So beantragen Sie Kindergeld

1. Stellen Sie einen Antrag bei der Familienkasse.
2. Fügen Sie die notwendigen Nachweise bei (z. B. Geburtsurkunde).
3. Nach Bewilligung erhalten Sie die monatlichen Zahlungen.

### Mehr Informationen

Auf [familienportal.de](https://familienportal.de) finden Sie detaillierte Informationen:

- genaue Voraussetzungen für Ihren Anspruch
- aktuelle Beträge
- notwendige Formulare
- weitere finanzielle Unterstützungsmöglichkeiten für Familien

**Tipp:** Beantragen Sie das Kindergeld möglichst bald nach der Geburt Ihres Kindes oder nach Ihrem Umzug nach Deutschland.



## Teil 4:

# Wichtige Adressen & weiterführende Informationen

## Polizei, Feuerwehr, medizinischer Notfall: im Ernstfall schnell Hilfe erhalten

### Wichtige kostenfreie Telefonnummern:

Polizei: **110**

Rettungsdienst und Feuerwehr: **112**

Ärztlicher Bereitschaftsdienst: **116 117**

Zentrale Sperrhotline (für alle elektronischen Zugangsmittel wie Debitkarten oder Kreditkarten sowie SIM-Karten für Handys und Smartphones): **116 116**

**Beachten Sie:** Am Telefon wird zunächst Deutsch gesprochen. In vielen Fällen können Sie aber auch auf Englisch um Unterstützung bitten oder nach einem englischsprachigen Kontakt fragen.

## Ihre Anlaufstelle: das Welcome Center Rheinland-Pfalz

Neu in Rheinland-Pfalz? Unser Welcome Center steht Ihnen an acht Standorten in fünf Städten persönlich und online mit Rat und Tat zur Seite.

### Wobei können wir Ihnen helfen?

- Sie möchten Ihre Berufsqualifikation anerkennen lassen? Wir zeigen Ihnen den Weg!
- Fragen zu Einreise und Aufenthalt? Wir kennen die Antworten!
- Sie suchen eine Wohnung oder einen Sprachkurs? Wir geben Ihnen Tipps!
- Unsicher beim deutschen Schulsystem? Wir erläutern es Ihnen!
- Interesse an Freizeit und Kultur? Wir verraten Ihnen die besten Angebote!
- Neugierig auf deutsche Gewohnheiten? Wir helfen Ihnen, die kleinen kulturellen Unterschiede zu verstehen!

### Kontaktieren Sie uns

Unsere Beratung ist kostenlos verfügbar.

Kontaktieren Sie das Welcome Center Rheinland-Pfalz unter:

[make-it-in.rlp.de/kontakt](https://make-it-in.rlp.de/kontakt)



## IMPRESSUM

Herausgeber

Ministerium für Wirtschaft, Verkehr,  
Landwirtschaft und Weinbau Rheinland-Pfalz

Stabsstelle „Fachkräfteeinwanderung  
für Unternehmen“

Stiftsstraße 9, 55116 Mainz

Telefon: +49 6131 16-0

E-Mail: [poststelle@mwwlw.rlp.de](mailto:poststelle@mwwlw.rlp.de)

Internet: [mwwlw.rlp.de](http://mwwlw.rlp.de)

Text und Redaktion:

Welcome Center Rheinland-Pfalz,  
Scholz & Friends Berlin GmbH

Erschienen im März 2026

Gestaltung: Scholz & Friends Berlin GmbH

Noch mehr Infos unter:

**[make-it-in.rlp.de](http://make-it-in.rlp.de)**

Dieses Dokument ist ausschließlich für die digitale Nutzung bestimmt. Druckversionen sind nicht lizenziert. Die freien Notizfelder sind zur individuellen Ergänzung durch die Nutzenden vorgesehen.